華僑報

JORNAL VA KIO

中華民國卅陸年伍月十日（星期六）

夏曆丁亥年三月二十日

督印趙斑斕

澳門紅窗門街七號至九號

電報掛號伍肆伍捌 電話二二六一

新聞紙第三三八一號 今日一大張

零沽每份二毫

長期訂戶每月伍元伍毫

英國名廠

黑貓香烟

十支庄每包五毫

代售處

昌興辦館
華興辦館
澳門士多
新中行

白眼塘橫街

珍珠大酒家

酧謝惠顧諸君起見 採取廉價主義 不惜犧牲

菜胆上湯浸鷄 每隻五元五 半隻三元

斤両足够 選料上乘

早午夜市 便飯宵夜 特設經濟街坊菜數十種 適合大衆化

增設二樓后座壹毫茶廳 不設香巾

鴻合賣平蟹 認眞益食家 黃油肉仔蟹 每斤幾毫子

衡昌鹹魚舖

專營

上等鹹魚 最平最靚

家用蠔油 蝦醬蝦羔

各江海味 樣樣齊備

零沽發行 一律相宜

地址鴻合蟹欄右鄰 電話八三九

米商爲報復搶米事件 結隊襲擊電台 顏料店亦被遷怒襲擊

吳市長答應米商予以更多保護

（上海九日電）美聯社訊•上海搶米騷動事件•昨復增加•本日米店商人結隊•向無綫電廣播電台襲擊•以報復彼等米店之被搶•于衝突中•傷者數人•其中三人之傷勢甚重•此等從事報復之米商•並向染料店攻擊•于衝突中被毆打者•亦有多人•在米業商人舉行示威巡行時•被拘捕者二八•由于米價日益高漲•且存底缺乏•故搶米事件•已發生十餘宗之多•白米被飢民搶去者千包•因襲擊米店事件•不停發生•故各米店已將其門前之鐵閘關閉•米價與其他各種糧食價格之日益高漲•全市勞動界已廣泛發生騷動•當法租界之巴士及電車工人•經已罷工•故使交通爲之斷•絲業工人之罷工者•一萬五千餘人•彼等又舉行示威運動•要求生活費指數限制之法令解凍•此爲自緊急經濟條例執行以來之首次公開示威運動•兩月以前•工人之罷工示威•甚被認爲非法之舉•工人之薪金•已被凍結于二月份之水準上•然物價則突飛猛漲•以致使工人之收支•不能相抵•米店商人三百餘名•於要求警察予彼等以保護後•竟向染料店襲擊•因某染料店店員指米商爲米虫也•各該染料店被破壞甚巨•米店商人同時亦襲擊廣播電台•實其爲煽動民衆向米店襲擊者•播音台之主持人被毆•樂器及無綫電設備多被搗毀•同時•侵入廣播電台之米商•並搜尋逃走之播音員•上海市長吳國楨氏已答應商人•予彼等更多之保護•但向彼等提出嚴重警告•謂倘若屯積居奇•將受重懲•並提出警告•謂將予搶米者以重懲云•

開始罷工怠工運動

吳市長請撥米石克服糧食危機

一般工人爲要求加新

（上海九日電）美聯社訊•中國政府電訊局職員已決議要求交通部加薪百份六十•其要求限期•將于今日下午六時告滿•前法租界之巴士及電車工人二千人•亦已于今晨開始怠工及罷工•同時•絲業工人一萬五千人•亦舉行示威運動•反對政府規定之正月份生活費指數之規定•同時•米業商人•與需糧食之民衆•告曾與警察發生衝突•此爲由于米價日益高漲與糧食之分配•不得其法之故也•本日所發生之數次不幸事件•雖皆無人命犧牲•然重傷者有數人之多•一般勞工代表•皆贊同罷工•抗議政府現行之薪俸政策•而非反對公司也•現目之罷工•乃爲三月來•勞工不滿政府于二月後實施之緊急經濟措施條例之最高潮•查政府曾于二月間規定•罷工乃爲非法之舉•上海市市長吳國楨氏•已要求糧食部每日供給米石三十萬担•供應上海市場•以克服糧食危機•相信吳氏向糧食部提出此項要求•乃爲新計口授糧計劃之一部份•預料計口授糧計劃•即將實行•根據該計劃•上海市之一百五十萬勞工•教師•及學生•每月可依照官定每担十六萬元之價格購得白米三十二磅•該價格等于黑市米價之一半•然計口授糧之計劃•至今仍在起草階段•今日入夜時份•當局加派警士守衛市府大厦•因學生及工人等八千餘人•在各街道遊行•阻塞交通•及與過往之車輛上•將貼標語•暴躁之學生領袖•則高呼口號•反對工資之限制•及指責政府未克履行計口投糧之諾言•

（上海九日電）合衆社訊•中國政府電訊局工人昨晚要求政府增加彼等所支薪金百份六十•彼等所支之薪金爲十六萬五千元•另生活津貼費七萬五千元•是即彼等要求加薪十二萬五千元也•該批電訊局工人于罷工及怠工後•昨夜向政府提出限廿四小時內答覆之最後通牒•該通牒之限期正于本日下午六時告滿•同時又據合衆社記者南京訊•行政院今晨舉行特別會議•結果投票通過提高全國軍政及公務人員之薪金•該議決案將於五月份起生效•相信此項決定•將可使電訊工人復工•又舊法租界之巴士及電車工人•亦實行罷工•要求加新•

政院議決於五月一日起 提高公務人員之待遇

爲適應環境將工資重行釐定

（南京九日電）合衆社訊•據官方宣佈稱•行政院今晨舉行特別會議•當決定于五月一日起•將公務人員及軍人之薪俸提高•根據簡畧之公報稱•修正薪俸之詳細辦法•將于下星期二日行政院開會時通過•向報界宣讀•該簡畧公報之政院新聞局長董顯光氏•不允說明此項措施•是否將爲生活費指數規定之取消但據行政院方面告合衆社記者稱•政府將取消正月份生活費指數之規定•而隨時按照現況支薪•又據可靠方面之消息稱•行政院院長張群於國民參政會之秘密會議中•曾稱•提高公務員薪俸之舉•將需款項一百億元•提高軍人之薪俸•則將籌款二百八十億元•估計六十萬之公務人員•平均每人每月加薪二十萬元•由于物價之高漲•凍結工資•勢將召致全國各地更大之不安•教師及其他公務人員•

要求加薪 罷工威脅

刻或以罷工爲威脅

（或正從事罷工中•上海政府交通部職員•已向政府要求加薪•半數工人•經已返家休息•其他半數工人•亦威脅謂除非于明早九時以前增加工資•否則將全部停工•又訊行政院院長張羣•會告國民參政會駐會委員會稱•由於本國之產量已告增加•及外國亦有輸入•故米糧及棉花之供應•實不致成爲問題•張氏反對廉價拋售日用品之制度•張氏主張採取分配制度•並稱•中國必需和平統一•有人謂政府現企圖與中共恢復和談•但張院長謂除非中共于戰場上失敗•否則•將無和平談判之可能云•

增加薪俸計劃未決

（南京九日電）路透社訊•行政院今日開會討論經濟問題•結果通過修正公務人員•軍人及教員之薪俸•據較午之消息•行政院院長張羣會向國民參政會報告工資•生活費指數•與物價之管制事宜•政院新聞局長董顯光氏宣稱•爲適應實際環境起見•將于五月一日起•將工資重行厘定•惟行政院對增加公務人員之新俸事•仍未決定詳細計劃•行政院將于下星期二日舉行特別會議•以討論該問題•據董氏稱•今日行政院會議•係由張院長主持者•但未有討論上述之第二項問題•政府最近曾密切注意此一問題•—解凍生活費指數之規定•不管部長民社黨黨員蔣勻田原定于今日向行政院呈遞一項經濟計劃•該計劃包括數事•

對外匯率 解除管制

其中一項乃爲解除對外滙率之管制，據聞今日參政會開會時•據未能得提供此項計劃之機會•衆請渠將於下次政府開會時•將再度嘗試提出此一問題•又據消息靈通方面人士稱•行政院院長張羣•曾於國參會秘密會中提出各項報告•據稱•渠個人並不贊成廉價拋售必需品於市場中之政策•渠寧願採取定量平均分配之制度•渠謂棉花及糧食•目前並不能構成問題•蓋上述兩種用品•國內之生產既已增加•而國外亦有輸入•實足以供應全國之需要也云•

（中央社南京九日電）行政院於九日上午十時舉行第式次政務檢討會議•主席張群•出席委員張厲生•王世杰•等廿餘人•關于文武職公教人員待遇•及工資問題•會提出討論•決定自本月起•參照實際情形加以調整•將于下星期二行政院會議中決定•

中共將領遺骸認出 劉伯誠

（中央社九日電）美聯社訊•據未証實之中央社西安訊•在陝北蟠龍城發現之中共將領遺屍•已由中共之被俘兵士認明爲共軍將領劉伯誠之遺骸•在過去數週中•中共將領之死訊頻傳•

社論 巴勒斯坦問題如何解決

巴勒斯坦問題•連日正在聯合國特別大會劇烈辯論•五個阿拉伯國家所提出的立即討論巴勒斯坦獨立問題•已經遭了大會的否決•而在另一方面•却通過了准許猶太人在政治小組會發言•在大會揭幕前•大家就預料蘇聯將支持五個阿拉伯國家立予巴地獨立的要求•所以當大會一開始•英蘇的意見便形成衝突•蘇聯的代表•首先就反對英國建議•目前聯合國特別大會•僅限於程序工作•成立一巴勒斯坦調查委員會•將調查的結果•留待九月間聯合國大會討論的辦法•但這種衝突•却無異告訴人們•巴勒斯坦問題•在東西方強權政治家的眼中•已經成爲未來中東的爭點•爲着把握中東的重要核心•英美蘇對巴勒斯坦問題的解決•自然難免一番爭奪•英國將巴勒斯坦問題•提交聯合國大會解決•一方固是表示把責任卸到聯合國•以避免猶阿對英的仇視•這是英國最聰明之舉•但巴勒斯坦已爲中東個據點•中東的油又爲下一次戰爭所不能缺少的要素•因此英國雖然把巴勒斯坦問題提交聯合國•戀戀之情猶難割捨•英國爲了此問題而苦悶•更爲了此問題而不放心•所以在把問題交給聯合國後•還要保留到九月纔來討論•英國爲什麽這樣做•這很明顯的•中東未來局勢的演變•巴勒斯坦仍不失爲一個重要棋子•英國自從撤退了伊朗•叙利亞•黎巴嫩的駐軍•中東地位已感孤立•它就不能不要在巴勒斯坦來轉念頭了•

但平心而論•這對巴勒斯坦是毫無所補的•巴勒斯坦假如被視爲中東一着棋子•所引起的結果•自然是互相爭奪•那麽中東的一片土•大有成爲列強鬥鷄場的可能•所以今天的問題•列強對巴勒斯坦的看法•是一個重要問題•倘若列強的心目中•只能看到巴勒斯坦的油源•不去注視巴勒斯坦中兩個弱小民族的生存•那麽巴勒斯坦問題•必將治絲愈亂•縱使交聯合國•也並不會有若何結果•因爲在這樣的局勢下•巴勒斯坦會成爲英美蘇中東角逐的中心•使問題導進更錯綜復雜去的•

巴勒斯坦問題的結•在於阿猶糾紛纏擾不決•從一八九八年起•阿拉伯人和猶太人•就在這一塊地方展開種族的鬥爭•阿拉伯人與猶太人•都同樣地欲爭取佔有這塊地方•阿拉伯人認爲巴勒斯坦應成爲阿拉伯人的獨立國家•猶太人亦認爲巴勒斯坦爲猶太人的故鄉•應建立爲猶太國•這爭論一直到第二次大戰終結後的今日•問題當然是非常嚴重•不過我們站在第三者立場•覺得巴勒斯坦雖爲猶太人的故居•但阿拉伯人在這地方也住上二千多年•目下巴勒斯坦的居民中•阿人與猶人之比爲二與一•而且猶太人的多財善賈•和土地問題•更使阿拉伯人感到猶太人不斷的向巴勒斯坦移殖•發生恐懼•因此阿拉伯人反對猶人進入巴勒斯坦•並要求巴地獨立•亦是情理之常•可是猶太人呢•也不無可憫•他們對巴勒斯坦近半世紀來•投資約六十億元•並掘有價值一億元地產•使巴勒斯坦進步不少•他們希望能有一個祖國•更應獲得世界人士的同情和諒解•所以在這種情形下•解決阿猶糾紛自非十分公平不可•

我們以爲•阿猶糾紛只能自阿猶雙方本身獲得解決•使阿猶兩民族都能得到合理的自由獨立•強權政治不應左右巴勒斯坦問題•因爲偏袒阿拉伯人及猶太人•都是召致雙方的嫉恨•亦把巴勒斯坦愈弄愈僵•過去的經驗是一個好教訓•聯合國應該深切注意•

史大林承認 兩種不同經濟制度 在理確有合作可能

過去美蘇兩國亦能合作可爲證明

（中央社莫斯科九日電）史達林於答覆史塔生所提關於兩不同經濟制度合作可能性之問題稱•此兩制度之確能合作•僅就方面言之•此兩制度之迥異•并無重大關係•美國與德國經濟制度相同•但兩國間仍發生戰爭•美國與蘇聯經濟制度不同•但兩國於戰時并未互相攻擊•而確曾合作也•兩種不同之制度•既能於戰時合作•則爲何不能于和平時期合作耶•假如有合作之願望•雖有不同之經濟制度•合作亦完全可能•此係自然之理•另一方面•設如未有合作之願望•雖有相同之經濟制度•國家間亦能發生戰爭也•史塔生繼則提出詢問•謂情勢是否已告轉變•及目前是否已非前此蘇聯諸領袖所稱合作殆非可能之情勢•史達林答稱•渠向未在任何普通會議上或共產黨全會上發表兩種不同經濟制度不能合作之言論•史達林繼稱•資本主義國家包圍蘇聯•以及攻擊蘇聯之危險性•確實存在•設如某一國不願合作•此即謂攻擊威脅之存在事實上德國過去實不願合作•故蘇聯受攻擊•蘇聯過去是否能與德合作•但德國則不願合作•否則蘇聯當與德國合作•一如其與其他國家合作然•故此實涉及願望一事而并不涉及合作之可能性也•史達林繼謂•美國之處境•并非惡劣•美國受兩個大洋之保障•北方爲弱之加拿大•南方有弱之墨西哥•美國對此等國家•當無所畏•美國經濟獨立戰爭後•曾享受和平•休養生息•達一百六十年之久•凡此均有助於美國之迅速發展•此外•美國人民保有自由君及貴族壓迫下所無自由者•此種情況•亦有利于美國之迅速發展•史達林于表示同意史塔生所稱•日本德國之結果•表明國家如何由于政府在經濟方面所作之錯誤而遭受痛苦•一部份稱•在此等國家中•軍人主持經濟•然此等軍人•對經濟方面•毫無智識•

美四萬萬金元 援助希土法案 提交衆院批准

（華盛頓九日電）合衆社訊•四萬萬金元之對希土援助法案•將于今日提交衆院批准•支持該法案之人士•相信彼等已阻止反對派之將該法案破壞•彼等並希望本日入夜以前•該法案即可成爲立法•

加議會將通過 廢止中國移民法案 准許華僑携眷至加

（中央社紐約九日電）加拿大礦產資源部長葛倫宣稱•一俟加議會通過廢止中國移民法案後•即約有三千五百加籍華人獲得合法携其妻室家屬至加•法案經長久辯論以後•已經二讀•葛氏解釋稱•該法案將許可加籍未婚之華人赴中國與當地之婦女結婚•並携其妻子返加•但照片新娘（即由通信結婚之新娘）•不得入加境•葛氏反對合作共和國聯盟之建議•即予加境華僑以其他種族僑民所享之同等權利•無論其是否爲加拿大公民•均許其携眷入境•葛氏稱

菲律賓衆院 昨通過預算案 詆政府太浪費

（中央社馬尼拉九日電）菲律賓衆院本日通過一九四七年至一九四八年度預一億二千萬美金之預算案•並即送至參院•政府本年收入即爲六千五百萬元左右•此項法案•使政府短少五千五百萬元•是爲菲國史上最不平衡之預算•政府所提原預算案中•被删去之數目頗多•參有譏者•其中之一•爲以四十萬美金爲內長修築自用汽車間•衆院討論預算案時•某數議員攻擊羅哈斯政府過于浪費•某議員稱•過去一年•羅哈斯執政期間•對于一般人民有如「未能實踐之諾言及令人感及無限失望之一個世紀」•

影評

愛路扶連的傑作
反攻緬甸
本週的特佳片子 全片中無一女性

宣傳數月姍姍其來遲的「反攻緬甸」。經過院當局的幾度交涉。本來定期於八月中旬放影的日期。一改而爲昨天放影了。在目前大題影片充斥的今日。要看一看當年戰爭中盟國跟我們並肩作戰的艱苦情形。這也未始不算是一種調劑口味和有意義的影片吧。

本片是一部由隨軍記者日記改編的電影。對描述美軍降落傘部隊在緬甸日軍敵後所施之攻擊。溫拿公司出品。愛路扶連主演。合演都是第一流配角。全片無一女性。但自始至終都在緊張氣氛中發展。本片告訴你戰爭的勝利。是在於一個士兵的戰鬥人員。一個士兵在寸土流血的如何的與敵人戰鬥。多少死亡的英雄底堆積才換得勝利的。傳說這片子曾在某些地區因國際關係而禁映。

愛路扶連在本片中飾演降落傘部隊隊長。率領九十餘人。在緬甸日軍陣地敵後一百五十里降落。毀壞了敵人的無線電台。探望站。敵人發覺了。他們跋涉渡河。迂迴在萬分危險的小道。經過荊棘的搜索。避免敵人的困難。同時在叢林事件中。一們攜帶的乾糧「最後祇維持生命」。和滑水維持生命。他們的乾糧食盡。因爲他們與聯絡的部隊已失去聯絡。以毀了在背後向反攻。肅清他們的部隊。已持祇餘下十降落傘部隊的士兵。以難名狀的形容的環境。他們作戰心情是極不同的表情。愛路扶連的演技極佳。創造了一個剛毅的戰鬥小組領袖危亂的不典型。

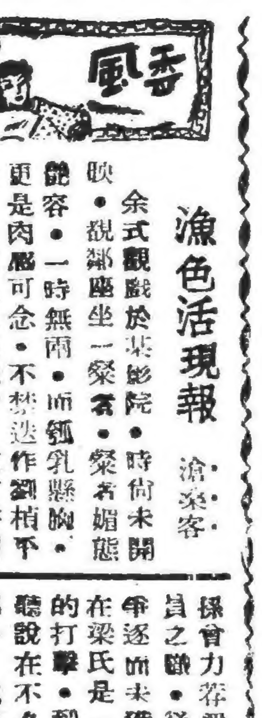

電影界的奇蹟
哥倫比亞公司
二百五十元起家史

在一個美國的社會裏。一個人可由幾條路子走上成功之路。這幾條路子。說來是可笑的。一條是偶然的。而卻是最好的。你能夠很幸運的向你上司的女兒結婚。你的太太便可使你成功。你的事業。第二條。你便只有刻苦的努力。做一個小職員。經過幾十年的努力。爬上座位。第三條路是好。你有錢。開一個公司。自己上的部下信任你。這條路有意或無意的人。胸懷大志的幸福的忘記了兩位哥倫比亞公司的創始人可佩的康赫兄弟。他們是怎樣成功的呢。在一九二零年以前。康氏兄弟還是環球公司的兩個職員。

但是漸漸的他們已有了足夠的能力。他們應該自己來發展。於是便決定利用他們數年來積蓄的二百五十元。來設立一個電影公司。似乎是一個不可能的夢想。然而刻苦奮鬥卻造成了奇蹟。他們就這樣開始。在廿五年前的自影片事業上。他們也決定了今天這個成就。他們會集資美元二百元。一天天的發展。到世界各地。這是一個大影片發行。作世界一大影片。他們初創是由滑稽短片開始。由於這一種天上一天的成就。使他們有決定擴大組織。在這個時候。有了一個叫做「布爾德的加入」。他們公司也正式起名叫做「cbc影片公司」。這出品是那些直到今日依然流行的「影星要」主。

片中對於叢林戰術及兵武器之運用。如何殲滅一個敵軍據點。都是很好的指示。它與會在本澳映的「百戰英雄」是姊妹作。平安影院昨日起影。

生活之間的短片。五位股東。又加入了這其間。但是後來了。爲了意見不同。他們又退出了一天。而一然卻個公司。經過了幾度的改組。在艱苦中成長起來。的公司也由「哥倫比亞公司」「英文讀」影片公司命名。起來有點像「鍋頭牛肉公司」。正式的名。爲以自由女神爲商標。工廠也由荷里活小房擴大到今天的佔地八十畝的影場。而國外設有一個市場的。

也由澳洲的成今日七十五個分公司。角落分佈在世界每一部。球的吸引了一個觀衆。他們從一夜之間成名的哥倫比亞的「一夜風流」。片中的「月宮寶盒」。「一代人物」。封面女郎「不朽的情侶」。雜以及「一曲難忘」。觀衆永不會忘懷的。是使世界震的「一千零一夜」。子婦人緣。以及「鍍金的」。那都是原有電影的一代表。電影歷史上劃時代。

的巨作。正當哥倫比亞公司在今天踏上它廿六年的力季。時候。正是我們的爲全世界電影迷所期待的時候。它將帶來了更多的好出品。自然會從他們在不斷的努力下。更好更出色的作品。忘記了過去。因爲他們的康氏兄弟。也從困難的電影中。發揚出來。電影事業的人類歷史上。有着更大的成功。他們兩個偉人。使永遠是人類的火炬。

查理士杯亞的
虛度春宵
宣傳已久名片

哥倫比亞電影公司一部愛情喜劇。由極負盛名的情片聖手。查理士杯亞和美艷女郎嘉利蘇利文合演。這是一部喜劇。而又有社會教育諷刺成份的悲劇。

如果我們也跟着編劇人在討論。還是心理還是生理的反應。妒忌是精神的。那才是大錯的。因爲製片者不過故意用這問題來展開一幕小市民生活中的悲劇而已。這是一個現實問題。在資本主義裏。女人想在社會上出人頭地。就會遭遇到種種非難。像這位女醫生珍妮的遭遇。她的家人反對她的事業。她和一個百老匯的編劇家結合之後。因爲沒有陪丈夫睡覺。這是很正當的。但丈夫又要干涉她的事業。妻子是一個多麼可憐的人。在這樣一個不是自私的男人。那位丈夫也是怎樣一個不顧自己的人。

查理士杯亞和馬利蘇利文演對活夫妻。自然是駕輕就熟。杯亞被稱爲「調情聖手」。就他近來演的戲。從「衣冠禽獸」到這個「虛度春宵」。都已有「強弩之末」之感了。蘇利文演醫生。端莊中含着熱烈的愛。比杯亞出色得多。本片宣傳已久。現在域多利放影。爲本週佳片之一。（一君）

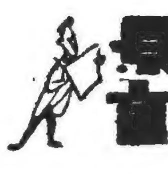

漁色活現報
滄桑客

余式觀戲於某影院。時尚未開映。說鄰座坐一粲者。粲者媚態能容。一時無兩。而酥乳懸胸。更是肉感可念。不禁迭作劉楨平視。余式色膽益熾。憑肩香肩思。於是余式已是無能復忍。則挽彼麗者。相與爲好。殆余式瀕去。麗者索衣。可囑時。約明日晚復來。及台山路。即開。約麗婦天門。客以主人適外出。留言一句鐘後方歸。今余先生來枯坐必無歡。不如請片刻再來。余式兼領之。

自我介紹。並叩問姓氏。粲者橫盼作斜睨。嚶嚶曰。儂是區區一夕毗鄰。奚必道姓氏。不寧多事耶。粲者雖如是說。第歸與語之。則氏花麗仙。余式嘖嘖稱曰。小姐姓氏。式符實也。如花美麗。手韻如仙。令人傾注難已也。話匣啓。余式喁喁不休比散場。余式約粲者作小食於酒家樓。酒酣耳熱。粲者情態飛揚。了無閨閣羞澀態。央赴酒店開房作長夜談。粲者領笑。反約余式存心叵測。又余式臨其居。謂翁姑早故。夫壻經商遠地。月不一歸。家僅有一傭耳。余式大樂。食罷。即隨粲者返其居。叩門。應門者爲傭婦。粲者居樓下之後層。傭婦而外。別無他人。余式更無所忌憚。升堂入室。放閒情懷。極美化能事。錦衾綉枕。映以床頭綠色電虹。彷似展笑臉以迎人。殊動春

梁寒操
努力「革新」

梁寒操在國民黨中。可以算爲一名幹員。以前。一向跟着孫科。先期在中央黨部當過秘書長。後任立法院秘書長。抗戰期間做過一個時期的中宣委會主任委員。他不但擅口才。而能寫一手好字。是一位富有幹才的人物。而有廣東才子之稱。喊出「黨內革新運動」的口號。和谷正倫。洪蘭友等組成一小集團。提倡黨的「革新」工作。在政府改組之初。

採會力荐梁任政務委員之職。後因各方的爭逐而未獲通過。這在梁氏是一個政治上的打擊。到了現在。聽說在不久的中央黨部中。他有榮膺要職的可能。

梁氏夫人在京做了競選參議員落選而做了女保長。還是政治中的佳話。不過今後的梁氏出處。倒要等着中央黨部改組後才能決定吧。

大雁山雌雄線
忠義 鄉人

第八章 英雄蜩起後之新形勢

各衞兵一聽到何書記此番言語。極爲滿意。便立刻散回去。以靜候何書記之法。何書記亦早已計及將此二千五百命。提若干出以均派與衞兵。及各士兵。此種辦法。在營長如能獲得陞任營長的話。則更要想法子來籠絡衞兵及士兵。此種辦法。更爲副營長所實成也。

是夜。何書記亦因爲各事已有條理去解決。所以便安睡。等候副營長歸來。便可以一切解決矣。豈早晨。家鄉已有。便望副營長消息。不料特鬧鄉務等已完。仍未見副營長消息。隔幽鄉之神七。又使人來見何書記。詢問何時到鄉中。何書記乃以夜後方能接到上司消息與辦法也。

是夜。果接到副營長差人送來一函。報告團長已答應自己之要求。由自己調陞營長。而團長亦信自己之報告。照將李營長自已失槍中了要害而身亡。各事已經成熟。又照原定計劃進行。并丁寧何書記設法把衞兵撫慰安頓。務求免去鼓噪作便。與及營中一切上下人等都不更動。兩名心腹士兵。連夜到達隔山鄉中。紳者一見了何書記。便知到此事已經九成妥當。所以欣然招待。請了何書記入內房細談。又一面使人準備夜餐。

他們在內房則早已擬定佈局。出了床。然後乃開口向何書記道。上橫文虞係勞苦。何書記矣。但得事情辦妥。則何書記勞頓了。也令到我全鄉都感到何書記係敵鄉的大恩公。料想一切都妥當順利成功了。

何書記便點點道。此事尚算你們有福。上司也信任兄弟和副營長之說話。所以也能不致多方挑別。是以此事總要你鄉中上下人等。切不可說出李營長係被人打死。總說他是自己失槍的。如此便萬事都好了。準備的二千五百命。「矣。你們所預備的然日。準備好了嗎。」「準備好了。」書記之時。已籌好。我派人去找何何書記來。然後方敢面交。以免另生枝節耳。何書記曰。現在以點交與我。我還有許多手續要辦。馬上要趕回營部的。

紳士乃問已經準備好夜餐。均夜之後。我們可以送你歸去。無是已經深夜了。又何必太急。論如何。何書記也是明天始能辦事了。歸去。也是不能辦事。乃由紳士强留。覺得此時消夜之後。何書記被紳士强留。於是決定團。於夜過了。便中各人知到何書記已經收到款子夜。趕返營部。此時已是自隔山鄉歸來。一定已經收到房中項了。但又不敢再去何書記房中騷擾。而何書記乃親自安慰了各人。又派人準備天未亮之前便先把李營長屍體。與及兩名衞兵驗蹇。免多惹事端。更生出不少謠言。又徵求各衞兵心中所欲者說出。以便對副營長提出。使到各人滿意。（未完）

中國間諜
丁香

（六二）藏污納垢的所在

其後。沈麗嵐是如此毅然的道。「不過。我沒有政治和軍事經驗。如果事情出了毛病我可不能負責。」我三蒲笑道。「夠了。祇要你能答應我便夠了。我們不在意那政治和軍事問題。我們祇要你的色相和手段而已。你可以把那些支那人引誘得神色顛倒。這對於我們的助力是很大的。」沈麗嵐皺眉道。「去引誘那些支那人。如果一旦一件非常危險的工作嗎。那不是我爲支那人的識破了時。我的出路會怎樣。」三蒲頭足道。「你這人可眞傻。我並不會教你去告訴支那人麗。你是祖當着日本人的間諜。」沈麗嵐又道。「那麼。又要把我帶到上海或南京去了。」三蒲搖頭道。「我是個很尊重他人自由的人。剛縱你不是說過。不願離開日本到別處去嗎。我爲什麼又要强迫你去做那不願意的事情。你仍然告訴你。如果你一旦參加了我們這個集團。仍逗留在東在東京工作。」沈麗嵐愕然道。「什麼。你是有軍隊京。在東京去對付那些支那人。爲什麼用得着我。兵。有警察和特務人員麼。」三蒲搖頭道。「我是說着正事。並不玩話麼。」

三蒲道。「是在兒戲。我之所以要使用你去工作的原因。不是希望能由你方面獲得事半功倍而已。我們不會告訴你。在東京方的決心。僑區已不是一個藏污納垢的所在。係。我們對支那人不能使用過於殘酷的手段。否則東京是等於一個毒瘤。這兩年來。我們早知道這僑區域。在日本始終是個心腹大患。一把火。毒瘤一日不除卻。可以把這恐怖的區域京是個嚴密的檢查。然而。我們在那兒經檢查。而且是我們並不會一個毒瘤。這是可以把這恐怖的手段。在東係。我們對支那人不能使用過於殘酷的手段。而子都把我們的目的和行動於失敗。尤其是支那人。混入那僑區去個適當的支那人。有了內應。軍部幾次會議。我們要找一幹他一個痛快的。我們希望能獲得這一個網打盡他們。麗我的計劃成功的。必能藉此一網打盡他們。但是非常你的美麗與聰明去幹。你覺得日本軍部會祇要一個支那女人看得如此重要嗎。我們對你有很深的期望。我相信麗卻是你的地位。在他們甚至是內閣大臣的眼中看得的保持下半生。你在日本是個的生活。是須要使用不少財富。那麼你不必再恐慌得成就。你的生活。一定要用什麼方法去解決了。」（未完）

劉茂棠
醫所新馬路 電話七九三

花王堂蝴蝶牌 胃藥
止痛止嘔消滯去脹 統治胃病「三百三十」般不同証狀 海邊新街明德行代售

協昌 老舖
東七十號 專賣上品蔗心糖 足秤靚貨 電話六〇

黎鐸醫師
診症時間 上午八時至十二時 下午二時至六時 白馬行街六二號 電話二五八二號

中央大酒店
房租二元半至廿五元

吳鳴醫師
前廣州市立傳染病院院長 新填地九號二樓

鏡湖醫院招投工程啓事
本院前門甬道等項擬定於本月十五日下午二時在本院開投建築國父紀念醫院工程 有意投承者請到本院秘書處購取簡章並備押票銀葡幣五百元依時到院投可也

出痲
雖屬小兒平安病然治理不得法往往出痲不齊忽起抽筋昏迷氣促劇咳等危狀者亦有痲後久疴不愈日漸瘦弱久熱不止久咳不退者不可不慎本醫師全科畢業後再在外國專習小兒十餘年歸國後專醫小兒痲疹
△白馬行廿四號兒科醫師崔偉邦啓▽ 電話八八三

鏡湖醫院醫師 前任 馮愛勤
婦女暗病 小兒急症 產科內科 診事亭七號 附設留產 花柳毒症 新勝街一號四八

周光漢醫師
加路 容引湍女醫師 電話六六九

留學美國西北大學醫學博士 禰有恆
上午十時至一時 下午三時至六時 新馬路六十七號二樓

婦兒專家 鄭蘋卿 醫師
專醫 久不受孕 包理月娶 兒科百病 附設留產 老手接生 設備週全 地址荷蘭園廿五號

介紹陳石生醫師
陳石生醫師。醫學湛深。曾得中央國醫館館長焦易堂先生之賞識。給予醫館證書。得天安藥行內應診。學識優良。特此介紹。陳君設病
介紹人 李秉碩 孫乾坤 屈仁 郭則范 劉柏盈 魏明 吳康楠 劉叔棠 蔡文軒 盧榮錫 高可亭 李際唐 葉子如 何賢 黃渭霖 冼碧珊 黃浩然 朱葆勤 崔瑞琛 黃仲良 李如楷 李伯照 陳伯庸 盧怡若 崔德祺 黃傑源 彰卓彬 崔龔 啓

小兒食慾失常
或則食不下咽。或則食不知飽。甚則泥土米炭抓食不厭。是皆疳積之症象。亟宜投以唐拾義疳積散。自能蟲除積消。食慾復常。發育佣序。一切面黃肌瘦。性暴神疲。腹現青筋。磨牙挖鼻等症。相繼告瘳。凡欲兒女壯健之父母。其試此消積除蟲兒科專藥。而觀其良効也可。
▲本埠藥房均有售▼ 澳門總經理新馬路七號振興大藥房

法律告白
注意 凡惠登法律告白 請先在原稿蓋章

賴譪喇大律師兼立契官啓事
本大律師現受澳門喇叭牌商標伍國權先生委任爲法律顧問如有損害該商標權益者本大律師當依法律手續保障之特此聲明 事務所在新馬路一號二樓 電話九四一 平安戲院二樓

承買屋業聲明
啓者：置業堂承買伍關氏其夫伍少廷自置本澳門利喇街門牌九拾捌號石屋全間業經訂定式伍月五日在本大律師事務所簽立契約如有伍氏及伍少廷有轇轕未清或在契官手續未交易前者請於此限內到本大律師處聲明否則交易妥當無涉恐未週知 承買人馮安業堂啓

退股聲明
啓者：將宋興遺下所占之股份欠債全數退出 將所占之股份全數退出 此後該股之生意盈虧概與退股人無涉何人借欠亦與退股人無涉 特此登報聲明 中華民國卅六年五月八日 退股人陳方超 啓

省澳 廣祺 廣鴻 快輪
時答顧客 票價一律陸折優待
優待票價：餐房十五元 餐樓十二元 大艙六元 風樓九元
特聘醫生到船免費代客種痘即發有效證書
逢國曆雙日往省 單日往 每日下午叁點開行
省泊興大碼頭 澳泊廿二號碼頭
海傍街八十七號 電話二七零六號 海豐船務公司

港澳 興利 快輪
國曆雙日半夜二時往港 船泊七號碼頭
代理處宏益行 訪問所對面五號 電話二四三一

兒科醫師 崔偉邦
東京帝國大學醫科畢業 東京專門醫學院教授 擅醫 久熱 肚疴 肺炎 久咳 驚風 疳積 白馬行廿四號 電話八八三

美國女醫博士 李氷魂
專醫婦女白帶難孕 如子宮位置不正●月經不調●白帶血斷●腰腹暗痛●發育不全等症 並設留產●附設兒科 地址白馬行卅號 兼代理茂敦藥廠出品

黃文翰 女醫師
前梧州市立醫院 西思婦產科 主任
免費檢驗 婦兒健康 難孕婦女 疑孕閉經 產後各症 兒科百病
醫所：板樟堂街十九號弍樓

招蘭昌醫師
一九四六年美國新型 X光鏡驗肺 五元
上午十時至十二時 下午三時至五時 板樟堂街十六號二樓 電話二五九〇

山頂醫院 郭景昇 醫生
專理 兒科 內科 熱症
診所南灣花園新樓 時間下午三時至七時 電話四一四

華南海浴場
招會員 報名處 新馬路皇后商店 新馬路均昌行 海邊新街華南行

藥山禪院 浴佛節 建醮
農曆四月初一日啓壇 功德七晝八宵 附薦先人請早掛號 院址賈伯樂提督街 電話八八四

女醫 趙錦容 專醫 婦女白帶不孕
▲附設留產▼ 治月經不調 位置不正 下身痕癢 小便刺痛 顯微鏡驗婦女 新馬路電話七九三

服藥無靈 有得醫
專醫各種痛症風濕痛症 按脈收效迅速 白馬行十六號 時間五時至七時

威林 國英數 簿記 打字 班
招日夜生 地址白馬行十六號

黃仲賢醫師 腎
腎虧遺精 陽痿早洩 白濁 不論新起久患 徹底根治 大三巴街十六號二樓

牙醫博士 何榮貞
白馬行 電話六六號

黃仲如牙醫
新馬路一二一號二樓 即配餅家樓上 擴展業務仍舊價格

大豐銀號
新馬路十九號 貨幣找換 電信匯駁 電話二七七二

梁啓榮
地址鏡湖醫院斜對面萬利號

花柳 林志光 特靈癬水
特備淋疾梅毒新藥 凡癬必除 四二樓代理

彭偉田
前任慈光醫院院長 岐關醫院鏡湖醫院醫師 醫務所新馬路五十四號弍樓

歐家全 外科聖手
癖癩皮膚水 殺菌止痛 消毒斷根 澳門總代理 新馬路華安藥房

強力多男 專治陽萎遺精
本品內服強壯性慾全精補腎 每瓶五元 一瓶見效 各大藥房有售

陳家園 痔積散

雪耳
特價每兩五元 寶大參茸行 澳門板樟堂街 電話二七四六

廣西大輪船

即日往來港澳

開行時間 每日（新時間）上午九時半往港 下午五時半來澳 港泊元安碼頭 澳泊十八號碼頭

澳門代理處 昌盛行 通商新街二十三號 電話二六五六號

貴客定儎購票請到代理處接洽爲荷

香港生昌船務公司啓

省港澳佛 羅惠良任善伯 專醫瘡科皮膚雜症

寓澳門新路口 總局廣州十三甫路 分局香港大道中一二九 佛山公正路

本埠新聞

公共救濟總會一視同仁 慈善撥款決劃一分配 鏡湖同善堂所受補助因而增加

（本報專訪）本澳政府當局，爲劃一辦理公共救濟事業起見，特由代督衛意則組織澳門公共救濟總會，推定市行政局長爲該會委員，華人方面由韋仲爲代表，全部大小章則，業曾在政府憲報上發表，由代督公佈組織該會之起原及其救濟目的與宗旨，詳情曾誌前報，茲又悉，該會章則上所載，自該會組織成立後，其他一切大小慈善機關，均劃一歸納該會，政府名下所屬各機關所收入之慈善稅銷，均撥入爲該會之救濟經費，以資分配撥款各中西慈善機關，由該會爲明悉全澳各中西慈善機關之經常收入用途，及其救濟目的與情形等起見，日前分函各慈善機關諮詢答覆，因此該會爲決定全部分撥各慈善機關之善款數目計，昨日召開委員會會議，搜集各方報告及各慈善機關之答覆，詳細研究時，經市行政局長等審議之下，決定對慈善撥款，一律劃一分配，不論界域，不分中西機關，本一視同仁之旨，在該會補助慈費者，華人機關方面，計有兩機關，鏡湖醫院，同善堂，該兩處每年所得分配之善款，現已較爲增加，對市民方面，亦以增加其受惠之成份，故此間一般華籍人士，對市政局長，民政局長及財政局長等慈善爲懷之精神，莫不一致同仁，將救濟力量增加分配予兩華人機關，此種善舉心腸，誠難得，咸表欽謝之意云。

童軍籌款成績不佳 參檢費不敷頗鉅 決定改派六小隊參加 體格不合四人已補足

在本澳童軍參加全省總檢閱籌備工作，已在密鑼緊鼓聲中，經步步完成，獻章籌款，經告一段落，開始籌得葡幣三千元左右，因籌得款項不敷頗鉅，現重新決定改派男童軍四小隊，女童軍二小隊參加，不敷經費，仍須設法再籌，各校選派代表隊人數，截至七日止，計共男童軍三十七名，女童軍六名，其中於七日檢驗體格，男二名，女二名，不合格者，經於八日第二次委員會議指定，由廣大、聖若瑟、蔡高、致用、培正、行易、佩文等校補足，該項補派童軍，一律入營訓練，入營時間，十日下午三時，並須填具志願書，各童軍代表，由童軍本身及家長簽章，繳交服裝費，兼至新制服，及限期何時完竣，由何店製造，宣佈快入營時，當衆講，由訓練會編定訓練課程及時間，茲附錄如下：

總檢閱籌備會第二次委員會議紀錄，時間：三十六年五月八日下午四時，地點：八童軍分會，出席者：黃石如，吳懿芝，小學羅林耀坤，知行小學羅錦榮，宏漢小學余熾南，佩文小學馮威中，淑賢小學黎劍心，勵羣女中學梁碧霞，望德女中黃成芬，聖若瑟中學朱耀德，行易小學盛熊運，黎潮舒，王傳信，陳榮鏘，何心源，致用小學余勇文，（陳律平代屈仁則），和中學（鄭宇生代），蔡高中學（郭宇生代），趙碧聞（李平代），陳律平，李平，李瑞儀，朱伯英（陳玉文代），陳玉，葉同榮，主席葉劍鏘，紀錄黃石如，行禮如儀，甲主席報告事項：（一）主席報告已收到獻章籌款計葡幣二千九百二十四元八毫五仙，港幣六十六元九毫五仙，國幣九萬七千九百六十七元，鋼仙六百六十七枚，（二）主席報告現已報到及經選定童軍代表隊人數，（三）主席報告此次選派童子軍代表隊辦法及標準暨人數分配原則，乙討論事項：（一）關于代表隊人數應否從新規定案，（決議）改爲男童軍四小隊，女童軍二小隊參加，除男童軍一隊，由聖若瑟派二人，蔡高派二人，行易派三人，共欠六人，由廣大派一人補足，佩文二人，（一）派軍欠十四人，由廣大派九人，致用派三人補足，（二）關于不敷經費應如何籌募案，（決議）另行設法籌募，（三）關於童軍代表實施訓練日期應如何決定案，（決議）定期本月十一日下午三時到童軍分會集合實施訓練（課程由訓練委員會訂定）。

葡已故名教士 教廷尊爲聖人 由羅馬教皇主持典禮 本澳教士奉命往參觀

（本報專訪）最近教廷曾將已逝世之葡名教士尊爲聖人，由羅馬教皇親自主持典禮，故葡國當局，特電諭各葡屬派員前赴教廷參加觀禮，起見，在本澳方面，最近已派出天主教人員前往參觀，故本澳天主教方面，已預定推派人員前赴羅馬，一切支給費由政府，本澳方面，計被委赴會者，馬若事人有鴻夫婦，葡人有白達利夫婦，施多尼夫婦，比利時夫婦，日間將啓程先赴香港，再轉赴教廷云。

北大洋服店伴互毆 雙方有罪受罰 大家同事何苦要打

（本報專訪）法院昨日提審日前新馬路北大洋服店發生之一宗店伴毆打事件，一伴黃兆安，與另一伴陳萬卿二人因爭執，安竟揮拳毆打陳，陳即向之，生打門，陳萬卿曾被黃毆打出門，陳即在檯上取利較剪一把，向黃之部擲去，當堂受傷，血汁汨汨而下，數處由其他店伴送醫院救治，陳即被警扣留，昨日法院開審時，法官以式人毆打，均屬有罪，即宜判式人均須入獄三十天，以示儆戒，另十日罰款，每日五角，但在入獄期內，仍准以現款抵償，每日五角云。

粵出征軍家屬會 派員來澳義賣

廣東出征軍人家屬聯誼會，爲提倡教育救濟征屬失學子弟起見，特設征軍人子弟學校一所，業聘請歐陽市長夫人易蘊端，少芝，及前廣東憲兵司令利樹宗氏，爲該會正副主任，該會以草創伊始，在在需財，近得海外僑胞捐款一千，以「中國抗戰史」一書，供義賣籌款，計委派該會現已派設，同該書編員周倬，貴報，資助學校經費，並面請澳支部及商會，予以贊助云。

小足球友誼賽 今日兩場賽事 頭場警聯隊對章魚隊 尾場西洋隊對沙崗隊

（本報專訪）邇來本澳小足球運動，相當蓬勃，新興隊伍，如雨後春筍，每日南灣球場，健者如鯽，盛極一時也，良友球場，今天又有兩場小足球友誼比賽舉行，頭場警聯隊對章魚隊，尾場沙崗隊對西洋隊，頭場下午五時開始云，茲將四隊名單錄后：

（警聯隊）盧樹雄，劉桂芳，高美氏，馮珍奇，陳漢雄，梁志強，李加利，張林

（沙崗隊）李鴻鑑，陳少成，劉材生，梁健候，梁灝英，劉南芳，陳鏡棣

（章魚隊）小羅比，葛氏，馬奇氏，李咕，殷利，高麥氏

（西洋隊）大馬，葛多，謝奴，馬喇，嘲黨，謝華生

國語運動協會 舉辦廣播教授 本月十三日起至八月十二止 逢星期二五下午七時十五分

澳門中華國語運動協進會，爲推廣國語教授國語，茲探得消息辦法如下：第一期係由本月十三日（星期二）起至八月十二日止，逢星期二五下午七時十五分起播，該會將授課程送刊報館，以利市民按報收聽，在廣播時，一般市民如家有收音機者，即可按時對報收聽，商店設有收音機者，此時多已飯罷，亦可到戶外散步者，亦可到播音台前，手報聆聽，習之國語，自能進步，久而此種國語播教，收效甚大，行之已久，該港澳門國語運動，至今日向來落後，故由國語協會延聘何仲恭先生爲教授，何先生見義勇爲，業已答應，何先生北平人，曾任教東省北平國語專門學堂，高等學堂，法政學堂，督學官，現任本澳民政局翻譯官，著有「國語讀本」等書，並注音符號研究，何氏謂「統一國語」爲建國基礎，當此建國時期，推行國語，實不容緩，本人此次擔任教授，義不容辭，井欲稍盡個人責任而已，深望社會人士對於國語運動，已提倡，澳門國語水準，必能增高」云，又該協會敦請黃汝庵先生主持比賽評判。

此次比賽不獨收效宏大，且復成績優良，特鐫刻石章四顆，以爲贈給各組第一名，計得獎者（小學組）第一名許德成（培正），（中學組）第一名林銓，（會組）第一名周志新（中華），工會業同業公會，黃漱庵先生，名家刻石章四顆，該四顆石章，美工請，可貴書云。

乒乓賽 男子單人角逐 今晚陶英會師

（本報專訪）九十日之殘春，一日日的消逝，赤帝開始施威，晚飯已罷，可以輕衣到外便逛逛，但是切不要忘記，今晚八時依約到陶英看一場轟動全澳的乒乓高級單人賽，但要補充一句話，早點到場，原因今晚一個戰會，必致望門興嘆，球室一定擠得水洩不通，只有坐位，見違，歡迎各球迷到會增光，所以不收門券，在球室裏做一個「一冒者」，各迷共登大雅之堂，會被選爲港澳非正式埠際賽選手，今夜對手，劉陳老將，近球藝較前進佳，定能可相對抗，不過相差，今夜王君將較有優勢條件，馬洪榮對林金源，此一場，由總之，今夜之一戰，各有勝負，定將劇烈。

傳移鄧淑儀今晚數場比賽，讓我們道來：第一場黃永安對黃秉一，新生一熟，兩黃對壘，當然是黃永安，黃生却是黃秉新生，我們既未嘗一見，在球場露過臉，律日「唔毒唔嘲路」，但非具有百般武藝，能手當然不敢輕于之，參加故看來第一場，比賽或亦頗有看頭，似未可料，球迷胡錦英對紅牌組，錦榮二人藝術，爲觀衆所知，彼此均具有爭鼎奪標之企望，番鹿死誰手，似不敢預卜，第叁場對手司徒基，梁文煥，梁爲老將，由球怪一個後起，司徒雖然擒能平，而且勤於練習，大有減此朝食之概，故今仮一戰，亦有一番劇鬥，第四場由陳中對王錫添，王有「小霸王」之威名，早播於濠江，情報，可以斷然直進，姐妹們也請看十八路諸侯大會戰可也。

商會總務李供林 上書辭職

文章秀麗不愧書香

現任商會總務之李供林，爲已故中央要員李仙根之兄，曾任瓊州縣縣長，出海浮沉，爲時多載，戰後來澳任現職，李氏因事向該會提出辭書，其辭書，文章秀麗，洋洋洒洒，可誦，茲錄之如下：澳門中華總商會總務李供林辭職書，啓者：弟以六旬老朽，紹以八葉之書香，兩袖清風，曾十年之宦味，稜稜者骨，持堅，渺渺分余。

（新聞插曲）我國教育落後，何以見之，因爲還有以招呼週到爲標榜。××× 兩大小爭執，因口角而服毒自殺，原因是想起服毒的苦楚，以後相信她們一定很和好，就不敢爭執。××× 廣東省軍事總檢閱，宣軍忙於準備，此舉，於本月廿五日舉行，一半爲澳門爭面子，一半爲自己。

中醫公會贈診表

日期：五月七日至五月九日 時間：下午一時至三時 內科：葉霖浩，劉寬南 瘡科：趙啟卿 跌打：葉溜泉

領取輸入許可證 十五截止登記

（本報專訪）自我當局宣佈進口貨物須領取許可證後，即組織貨物輸入管理委員會，負責辦理輸入管理工作，凡屬進口商人，均須向該管理處登記方准貨物輸進，日前廣州市管理處長麥佐衡，特由廣州來澳，將拱北關核准之各地進口商人店號全部名單公佈，並限期於一個月內，凡屬尚未向該管理委員會登記者，即須于期限內辦妥，否則逾期止截，茲據有關方面消息稱，上述期限，現已決定于本月十五日正式止截，希各商人注意，切勿自悞云。

今晚南灣大足球場 一幕中葡球賽

（本報專訪）大足球之蹤，君子許久未有欣賞，現在聽我道來，今晚七時有好嘢表演，爲中葡對戰，地點在南灣新大足球場，人才出衆，的確人材出衆，健將如雲，演來相信不失，四強丰度，還有一位，爲久別本澳迷民之老將軍劉慶材，今晚亦與觀衆相見，葡兩隊合演，當有不少英勇異常，作風有近於「火車頭」，今晚中美妙鏡頭，迷民依時到會，則全部盡入眼簾，未看球先看陣容：（葡隊）漢臣，林加利，梁鐵，郭黎，何榮，劉慶材，李二牛，張壽，黃麥，陳少石，梁淡英，文鄧坤，何林平，生陳少石，新華時人，七時新填海球場。

香港衛生署派來看護 考察完畢昨返港

（本報專訪）香港衛生總署近因澳門鏡湖醫院請求，派員來澳，爲登記之女護士，以其業已屆期，特派長女護士等數人，于本月七日由港來澳，此次來澳參觀，以便借鑑，該二人，由本澳衛生局長黃醫生及分局長，由鏡湖醫院院長柯麟，副院長孟憲民，書記陳毅生，並引導參觀該兩護士學校及院內一切，並觀看該院之設備，參觀後極感滿意，該二人始於昨日上午九時，乘廣西輪返港，該二人與辭而出，至下午，看護人材最多，頗堪嘉許，迄至下午。

艾比留將啓程赴任

（本報專訪）本澳財政總局長艾比留，自服任以來，措施得當，故獲得各界人士之稱許，但艾氏業已于日前接奉葡當局命令，改調往東非任職，茲據悉艾氏此間當新任財政局長尚未來澳之前，由副局長參事暫理，俟艾局長啓程後，即定日期正式接任視事云。

魚業聯合會 理監事就職

香港澳門魚業聯合會第一屆理監事業已期滿，選舉改選，茲悉新選出理監事梁滿，梁柱，秦日新，文凱，何錦等十餘人爲第二屆理監事，定于本月十日下午九時假座東亞酒店八樓禮堂舉行宣誓就職，並東請各界名流，屆時當有一番熱鬧也。

葡輪馬葵士 本月可到澳

（本報專訪）香葡輪馬葵士號，曾盛傳多次來澳，均未實現，該輪已決定於去月啓程來澳，約於本月間到步，消息已誌前報，惟該輪代理處最近又展期出開，約于本月底可到澳，至奉年七月間，機關長如財政局長等，政府派來澳之本澳政府官員，均乘座該輪來澳，新長官到任問題，須俟該輪抵澳後始實現云。

英領梅禮士 將調赴北平

（本報專訪）英國駐澳領事梅利士，最近已有改調北平使館消息，特于前日下午假座國際酒家宴別梅利氏，據梅利消息，在英當局發表，關於調北平使館問題，該消息會在英當局發表，惟刻下仍尚未接奉政府正式之命令云。

嶺大同學茶叙

嶺南大學同學會澳門分會，每月召集校友以茶叙聯絡情感，本月茶叙一，已定於十日下午一時，在國際酒店式樓舉行，歡迎各位，每位二元，隨到隨交，凡嶺南暨協和神學各校友，均請屆時踴躍參加云。

出版消息

（港訊）香港工商界暨各報經濟記者聯合主辦之「經濟導報」一週刊，第十九期已運抵本市發售，在本期內容，對金融、物價情形，報導至爲詳盡，並有美、英、滬、穗等地通訊，內容甚爲豐富。

米市依然淡慢 生油淡中回醒 省砂看穩麵粉捱疲

砂市微中，昨告回好，港紙微升，黃金市定，米市外銷無力，新穀雖少到，仍淡慢欠行，生油跌價已殘，且來源困，昨無定盤，市即回升，省砂市既慢，昨亦少貨來，後市看穩，片糖仍淡，豆子市閒，麵粉捱疲，雜貨買賣兩閒，鈔雖略好，惟是走私非易，故向作無人也。

（穀米）雲谷二零八・錦粘谷三一五・雲米三八・灰雲米三七五五・冊七・粘米五二・五・寸什粘五二・中・五 三埠粘米四八・上齊 居米五二二・七 五五・暹米九一・大糯米 五九五・什糯米五三

（油類）水東生油一七・一 木油一五五・一

（糖類）廿四號冰片六一三 一二八・淨片六一三・五

（豆類）士紅豆五一五・丁 黃豆四四・四 家冬(?)豆 廿・冊

（粉麵）百砂沙士藍鋼四零 五八・百五十磅粉包麵 五一・五

（雜貨）中提生九二・八 遇黑廳八寸・・漢口六

九・油粘米六一・ 寸・五九五・五九 二號暹米六八六七 六八・六六六一號安粘米 二六・海防米五二・號六 一・仰光糖十四・五 油頭生油二・二四 生油二零二一・水東 油中一五・桶士生 一四五一・暹椰油四桶油 五・廿四號省砂一一三 八・二三七・中一三五 廿一號台砂一二四 缸片七三・七二・

石岐 米市捱企 生油上升

（石岐九日早訊）港紙無大動，市亦告捱企，雪米一一叁，生油升・・・省砂按五零八 大杏・北江香信八寸・香信八八・七七寸・稿七士 稿・三零四・月茶一零七・新一 日冬菇一零五・桂林・二・西山・都麗・・五糖 ・四 士的・

香港 米市續跌 椰油暢好

（香港八日通訊）米市淡靜，生油根穩，好椰油暢行，後仍看好，砂糖市看淡，片糖廿四號，號砂僅得靚黃豆市捱，仍慢，貨不行，麵粉捱，中文五寸五二，雪米五二，企中五寸四九五一，四八・・絲苗米六六・六元朗六八・六

（雜貨）中提生九二・八 遇黑廳八寸 漢口 五五・百磅沙士藍鋼零四 五零八・百五十磅麻包麵 五一

（海產）貝一二八・中小淡 零一二八・金山明鮑一 菜五八二・ 生鰨十寸・小元 百磅報紙卅二 四二・土皮翟十八・ 一・一竹二・扁竹・腐竹十七・肉二一・豊・日下價冬菇 上火米二七・法國栗 五二・金邊蓮・四五 四一・四四・湘蓮三 ・爭髮菜三三・西耳 絲一六・長沙絲一五 ・遏黑廳八寸・漢口 中提生九二・八六

一合桃五五・寸第九一・ 乾五九日花菇一・寸第五・一絲市橘子一二 四・湘九五乾 菜四・六二上・蓮台 寸一・三寸 大杏上海二八・ 米台筍・合三 ・一 ・寸・上路五 二乾・五零 ...

昨日金融匯兌行情

關金兌葡幣	二二五五
千元大鈔換葡幣	二二五五
二十元大鈔兌葡幣	二二四
舊妹轉港紙兌葡幣	一零零九
新葡港紙兌葡幣	一零零九
舊一元港紙兌葡幣	玖九六
大鋼與鈔兌葡幣	四六五
舊西貢紙兌港紙收市	一三
期金兌葡幣	二六四
現金兌葡幣	二六六
銀條兌葡幣	叁叁七
滙上海大洋每萬收葡幣	一八
滙廣州市大洋每萬收葡幣	二一七五
滙湛江市大洋每萬收葡幣	二叁
滙香港紙每千元收葡幣	一零零八
滙石岐大洋每萬收葡幣	二二五
滙江門大洋每萬收葡幣	二二二

中華民國卅六年五月九日

陳永福送敬 眼痛方 專治眼紅筋起・眼痛怕光・三天烈痛退・見功・免費治療・寓陳永福藥局前後街十號二樓

陳永福送敬 止痛方 專治耳鼻喉心胃氣・脚痛各種痛症・止痛消腫・即日見功・三天斷根・免費治療・寓陳永福藥局前後街十號二樓

謝陳永福 喉痛愈矣

陳藻 急性喉痛・就二樓陳永福藥局診方治療五天・全愈特登報鳴謝・大三巴街 陳藻恭頌

陳永福送敬 痕癢方 專治皮膚過毒・紅腫血癢・即日見功・三天斷根・免費治療・寓陳永福藥局前後街十號二樓

陳永福送敬 喘蝦方 專治哮喘痰鳴・氣喘・十年蝦症・立刻見功・三天斷根・免費治療・寓陳永福藥局前後街十號二樓

●本報刊價仍照舊收・訂刊全年・定閱者可直接投函香港皇后大道中七十八號二樓・特長期定戶・凡定閱一年以便安●

平安

片長十五大本

放映時間略改 日場兩點半 七點半 十點正 敬請依時入座

反攻緬甸

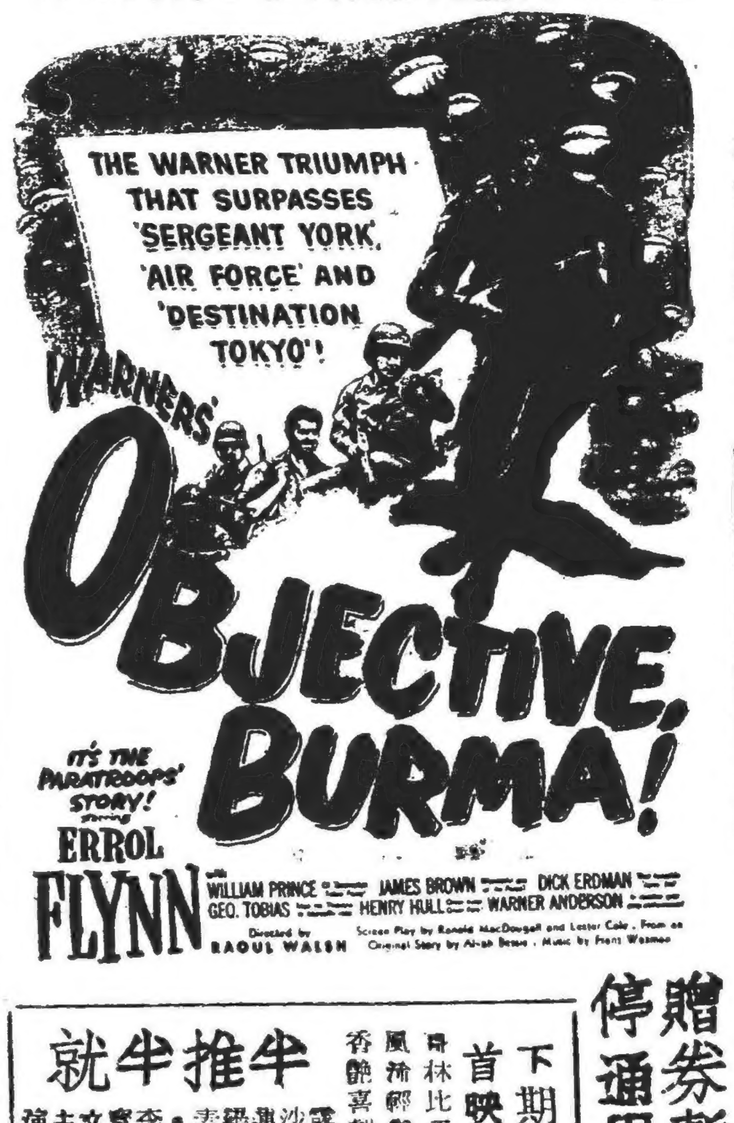

愛路扶連 領銜主演 榮譽大傑作

跳傘隊如神兵從天下降！孤軍深入！不毛攻敵心臟！打到落花流水！心膽驚！

贈券暫停通用

國泰

今天日夜三場繼續獻映 昨天場場滿狂

溫拿百萬金元巨製戰事不朽大名片

國華

昨日擠 今日迫 三場映

霍士最新鐵線型滑稽戰事諧片

羅路哈地 肥瘦串演傑作

車大炮

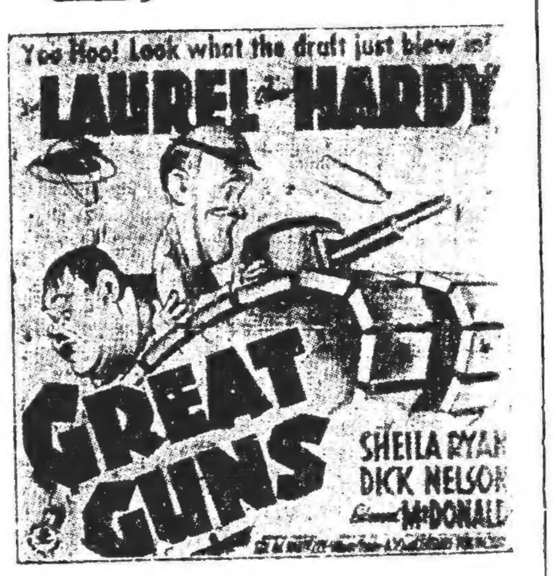

笑星下凡 消愁解悶 笑料新穎

加映 時代進展集 原子能 銀幕上第一次揭原子科學奧秘影片

下期首獻 美高梅驚險俠情大名片 怒海情波 奇勒基寶 娘 加里亞 主演

下期首映 香港林比亞 風流郁鬆 喜劇 半推半就 露沙蓮羅素 李察文 主演

域多利

即日全日三場 首夜澳映

環球公司滑稽驚險詼諧絕頂笑片

高脚七 矮冬瓜 兩位笑匠主演

大鬧戲船

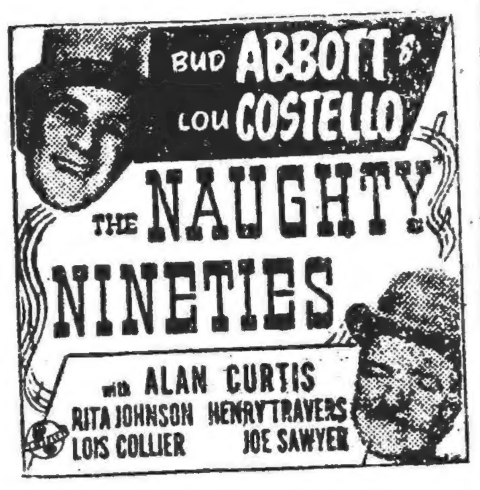

大鬧戰船 滿天神佛 舞台獻技 十顯身手 壘球笑話 噱頭十足 笑料新奇 笑刺肚皮

賀科大量拋出 廉價發售

下期澳門初度與觀衆相見！ 黃曼梨 黃超武 周坤玲

大觀公司 美國又一部 妙趣作品 點綴風情語片 狂蜂浪蝶

樂斯

今晚一場 場場客滿

新馬師曾 月兒 賣肉養孤兒

洪仲豪（導演） 紅伶人歌女 遇母不識 慈母犧牲 風塵淪落

南京

今晚兩場 繼續放映 摩登仲宣 激烈打鬥 粵語巨片

大俠甘鳳池 新靚就 主演傑作

下期放映 泰山大鬧對人國

永大鐘錶行

各界仕女福音

啟行 新張伊始辱承各界仕女光臨惠顧盛意隆情至深感紉至招待未週殊為歉仄希賜原諒是幸

選辦時代鐘錶 歡迎駕臨參觀

際此開幕期內 售價特別廉宜

新馬路一一一號 電話：式式式叁

參政會駐委會席上 張羣報告處理當前物價糧食各等辦法

表示政風不改變國家亦無希望

（中央社南京九日電）行政院長張羣九日晨於參政會駐委會首次被邀出席報告，張氏就當前物價糧食生活指數之解凍，公教人員之待遇，官兵生活之改善，以及公用事業之補貼等重要問題，分別說明政府所採取之辦法，據稱：

（提出報告）目前全國上下最關心者，厥為社會安定問題，政府對此亦極注意，并曾作不斷努力，以地區言，珠江流域，西南各省，及長江流域以南，長江以北，尚稱安定，隴海路以南，尚有散匪待剿，隴海路以北係戰區，情形自不一樣，再以問題言，目前至令人惴惴不安者，當為物價之波動，自二月中旬物價上升，金鈔暴漲後，政府即公佈經濟緊急措施方案，同時停止黃金買賣，凍結生活指數，嚴禁美金流通，公教人員配售實物，以及公用事業之補貼，以應付當時經濟危機之道，施行後

（兩個月中）物價尚屬穩定，迄四月中旬，情況轉變，物價仍飛漲不已，一如脫韁之馬，查其原因，乃以三月廿日左右，棉花，食油先行漲價，關係民生，又形成供不應求之勢，此時不但各國家印紡公司，亦不得不出高價向市場搶購，棉價高漲，紗布亦隨之而漲，結果成紗布領導物價之趨勢，本人到任後，曾已兩次召開物價委員會議，始悉棉花并不缺乏，至少可供給九月而無困難，如連同現在向美購運之棉花計算，本年內當可不缺乏。

（充分維持）花紗之漲價，由于一時間棉花不夠，廠商搶購而起，現一般物價，因花紗布價之領導上漲，糧價亦隨之上升，本人由於戰時之經驗，認為管制糧食，使銷區產區互相調劑，稍一不慎，即有問題，惟為確保新法，供應無錫常州之米價，低百分之十，銷區上海之米價，原高百分之十，極安善，但一般糧商，咸欲限價頗感拘束，求得大利，竟有若干商人直接向供米區搶購糧食，且均執有運照，因之造成若干不幸事件，實則糧食原亦不缺乏之，日來各地發生搶米風潮，究其原因，實非缺糧所致，風潮之起，各有

（不同背景）搶米風潮，係有人利用機會，從中鼓動搗亂，浦鎮工人搗毀米店，乃要求增加待遇而起，現行政院經詳細研究後，對花紗布問題，認為一方面將使原料不感缺乏，一方面將採合理議價，並統購統銷辦法，應作徹底推行，關于糧食問題，因並不缺乏，故今後當謀管制技術之改善，以期恢復常態，至其他一般物價，現已會同上海政府正謀平抑辦法，對經濟緊急措施方案正詳加檢討，為配售糧食問題，現擬將配售範圍擴大，除公教人員外，使警軍工人甚至平民，均有購買配售糧食之機會，同時政府並應使糧食來源暢通。

（隨時注意）關于生活指數問題，經濟緊急措施方案係以一月份生活指數為基準，現因物價上漲，一般工人均呼籲解凍，並提出若干意見，正由社會部研討中，在工人方面，自有其迫切要求，本人以為在實行完全配售範圍之前，或將仍以一月份之生活指數為基準，另行決定一月份生活指數之改善辦法，二日內當可決定。

（甚為同情）關于公教人員待遇之改善，本人亦甚為同情，已為社會一致之呼籲，惟中央負擔十二萬餘公教人員之俸餉，每月即需一千零數十億元，官兵五百萬人之薪餉，每月亦達二千八百億元，只此二項合計每月中央即須負擔三千九百餘億元，糧食尚未計算在內，如加調整，數字驚人，本人以為平衡預算，整理幣制，一切始可復員，故公教人員及官兵待遇，中央公教人員如何改善，方可使國庫不致負擔太重，同時中央公教人員改善，地方省縣之公教人員亦應改善，如何解決，政院正在商討中，至公用事業之

（補貼問題）三月來政府補貼京滬兩市交通部及各項公用事業經費，即達一千餘億，今後究應採有限度之補貼辦法，日來亦正在研究。張氏報告畢，參政員伍純武，尹述賢，薛明劍等提出意見，咸以為目前

（操縱花紗）物價波動，純係人為原因，政府對此等投機操縱者，應依照法律嚴懲，以一新社會耳目，傅斯年並希望張院長以「治亂世用重典」，一切都應把握時機，從幹部幹起，尹述賢且指出中紡公司有操縱花紗之價格，糧食之投機，請張院長調整，伍純武並主張政府應設法使大戶捐獻，平衡預算，張院長對各項意見，均加接受，並表示政風不改變，國家亦無希望。

政府已決定採取強硬手段 抑止華南走私

（上海九日電）路透社訊，中國政府已決定採取強硬手段，以抑止華南方面之走私，據出口促進處主任秘書陳容生（譯音）本日告報界稱，走私對中國之出口貿易，打擊至大，華南方面，即將設立進出口管理部，該部由中央銀行代表組成，又據聞人消息稱，四月間，自中國逃港之游資，共為五〇〇〇〇〇〇〇〇〇〇元，其中大部份游資，乃欲用于購買印度棉花之目的上，據悉香港方面已向印度定購棉花數量私云。

政府出動飛機百架 向山西共軍反攻

魯戰事政府軍進展甚速

（南京九日電）合衆社訊，據今日前方戰報消息，政府軍已在空軍之支持下，向山西之共軍反攻，過去四十八小時內，政府軍進展甚速，政府軍現分兩路，直指沂水及縣，該兩地分別位於臨沂東北五十五哩及四十五哩之處，又據中央社訊，政府軍之前鋒已收復濟南西南廿五哩之肥城，及濟南東南九十哩及四十五哩之萊蕪，又訊，國防部發言人謂，但謂此項消息，迄未證得官方之證實，國有成為事實之可能，又訊，山西方面之政府軍，於獲得大批援軍之增援反攻後，已渡過黃河南岸之潼關，並出動飛機百架，當有龐大數目的政府軍，于山西前綫轟炸及掃射共軍，亦已渡過黃河，又據中央電台廣播，西安以北六十三哩之蟠龍城，已被共軍佔領，但否認該城剛正發生戰事，國防部發言人承認蟠龍城已被共軍佔領之消息。

王耀武部收復肥城

（中央社濟南九日電）魯境國軍展開反擊，九日上午，南下之王耀武部，已收復肥城，並擊破共軍頑抗，另一部國軍，九日下午二時，收復平陰，並繼續向南掃蕩中，界首國軍，沿津浦路南進，八日晚，克泰安，北上國軍，又九日大兵力合向東北推進，附近之抵蒙陰萊蕪門關一帶地區，對集中萊蕪之共軍主力，即時展開決定性之殲滅戰，現刻大部共軍輜重及眷屬，多經明水田楊林渡河北竄。

國軍主力界首會師

（中央社濟南九日電）泰安濟南間國軍主力，已于九日上午在界首會師，平陰肥城，再度為國軍收復，現泰安以東地區已無成股共軍活動。

（電）魯中共軍第一，三，四，八縱隊及五縱隊之十三師，連日由新泰東北地區向博山方面逃竄，其後方人員，原在沂蒙山區及博山萊蕪一帶者，最近異常恐慌，已有三萬餘人及輜重一批，經膠濟路以北竄逃。

遼東共軍投誠國軍

（中央社瀋陽九日電）遼東方面，前被國軍擊潰之共軍第一縱隊殘部五百餘，原擬逃往臨江，國軍某部截擊，七日晨于江石柱子（八河）將該股共軍全部殲滅，共團長以下三百餘名，生俘六十餘名，餘均向國軍投誠，並俘獲其全部武器。

（中央社西安九日電）陝北國軍，對竄擾蟠龍鎮附近共軍，刻正予以有力之打擊，某有力部隊，于八日到達瓦窯堡以南地區後，本日已形成包圍態勢，開始猛攻，該股共軍，勢難免脫。

（中央社長春九日電）共軍第三師趙保原部，四日由扶餘前進郭爾羅斯前旗一帶渡江，準備沿長白路東犯。

（中央社西安九日電）陝甘寧邊區一帶國軍，連日進行掃蕩戰，七日晨，在鎮原城附近，擊潰共軍頑強抵抗後，攻佔該城，殘共及偽縣政府人員，狼狽東逃。

麥帥否認 曾對裕仁作保衛日本將一如保衛美國之言

（中央社東京九日電）麥克阿瑟元帥今日下午否認所傳麥帥曾向日皇裕仁保證渠將保衛日本一如其保衛美國之駭人謠言，麥帥於官方公佈中稱，此種言論之無稽，殆屬明顯，故無需鄭重之批評，另一方面，據中央社記者獲悉，二日前麥帥與日皇裕仁會談時，亦任翻譯之日外務省情報課課長奧村勝藏，因有被撤職之可能，奧村已提出辭呈，對走漏消息而致引起傳聞情事願負責任，麥帥聲稱，日本之安全，係聯合國所負之義務，而交託盟國佔領軍執行之，和約簽訂後，日本之安全，將視和約條款之規定而定，此項問題，傳就其國際方面而言，似將大部由聯合國決定，或由若干類似之集團機構決定也。

據稱此項問題似有一特別利害關係，由於日本在太平洋防務方面佔有戰略地理位置也，超越普通觀念之範圍之根據，據中央社記者聽測所悉，關於日皇裕仁曾於六日談話中對日本將來安全問題表示關切之意，故麥帥與裕仁會談中，曾討論日本將來安全問題，據聞日皇裕仁係于討論日本新憲法時，提及該項問題者，日本人民對新憲法中之廢止戰爭條款，表示滿意，然於憲法中之廢止戰爭條款，致成有焦慮情緒，據日本方面人士稱，當時麥帥曾告日皇謂，渠願個人對日本安全努力，一如其為美國安全努力者，按日本各報紙，咸未能獲得此項消息，但日本官方及政界人士，因此大為激動，盟軍總部今晨曾非正式向日外務省詢問消息之洩漏情況，然迄今除奧村接受完全責任及提出辭呈一事外，別無任何情況發展，奧村刻已停職。

中英空運協定 完成協定草案

即將由雙方代表簽字

（中央社南京九日電）中英空運協定，九日中英兩方協商代表發表新聞一則，原文如下：中英空運協定談判之雙方代表團，于本月八日舉行第二十三次亦即最後一次會議，談判歷時三閱月之久，現已在友好合作之精神下，完成一雙方協定之草案及附件，雙方於互相開放之航綫亦列入附表，各條依照草案之內容，係依一九四四年芝加哥國際民航會議中五十二國代表所議決之條款，現雙方代表業已據成，正將其草案分別呈報雙方政府核准，中國外長及英國大使代表，即可由英方不久簽字，又訊，英國大使及空運協定之英國代表團團長，均參與簽字，爵士已於今日乘英國皇家空軍機離京返港。

法遠民航亦將談判

（中央社南京九日電）中英空運協定草案談判告一段落以來，據關係方面復透露，中法現有之民航協定，係臨時性質者，政府正考慮與法方商訂一永久性之協定以代之，又中法民航談判，亦將由雙方正式醞釀中。

英下院舉行辯論外交問題

（中央社倫敦九日電）英下院定於十五十六兩日舉行外交問題之辯論，屆時將由外相自莫斯科出席全國報告外長會議之經過。

宣鐵吾考慮處理滬市潛伏製造事件共黨

（中央社上海九日電）淞滬警備司令宣鐵吾，九日下午五時，接見記者發表談話稱，渠對連日發生之學潮，已接獲可靠之報告，自共黨公開份子撤退後，秘密工作份子留滬者仍衆，彼等業已潛入各機關，工廠，學校活動，企圖隨時製造事件，政府容忍彼等留滬，原以示寬大，如彼等安份守法，決不加過問，惟現已不安份矣，對此等份子，如何處理，業已作必要考慮。

謝弗爾准將被任為青島美海軍陸戰隊司令

（中央社青島九日電）美國海軍部宣佈，謝弗爾准將已被任命為青島美國海軍陸戰隊司令，以代五月下旬離此返美之美國海軍中將李斯，海軍大學就讀之謝弗爾上校，亦已被委為西太平洋美國海軍陸戰隊部部長，以代謝斯之布尼中將。

顧大使與馬歇爾昨曾討論貸款與租借清算事

（中央社華盛頓九日專電）顧維鈞大使今日與馬歇爾國務卿會談達一小時，據悉會談涉及貸款與租借清算各種問題，顧氏告記者謂，戰時租借法案之清算，均經討論，但何時開始，尚未定期，但不久可望開始。

文摘

增稅能收效果嗎？

陶潔卿

應付目前的財政赤字，許多經濟學者與財政專家，特別注重增稅一途，租稅為財政參理中最重要的一環，亦為其他兩項——公債與通貨的基礎，租稅有辦法，直接可以增加國庫收入，間接可以穩固公債之信用與通貨之基礎，在此次國防最高委員會通過的經濟緊急措施方案中，亦以嚴格徵收舊稅與加開新稅為平衡收支預算的重要辦法。在國家不能自給自足，要靠人民扶助與供給，租稅是人民供給國家的主要來源，也是人民減除國家財政赤字合理的依據，故我們在理論上對於增稅，並無反對，不過增稅是否可收預期的效果，能或不幸而走上相反的方向而演成為一種病民而不利國的惡政，是值得注意與研究的。

凡是談增稅的人，在他們的思想中應勿忘却一種很重要而莫忽視的假設，就是欲期增稅成功，必須先有一個健全有力的稽徵機關與全心依從的人民合作。我們看在我們既有事實的表現上，是否已具有這個條件，據一般人的觀感，我們現有的稅務實在是太欠確實了，在納稅上，納稅義務人已納的數目與應納的數目比較，恐怕尚不及十分之一，恐怕在此虎虎數目未進國庫以前，恐怕還要再打折扣，另外附帶所表現的有虛假欺騙，挺身走險，貪污腐敗的慘劇悲劇與怪劇，這真是社會有不幸，國家而無益。

我們的租稅花樣不能不算多的，凡是書本裏找得出的，大概都是已搬出來了，現在我們立法委員們，還嫌我們的貨也不週全，須加開新稅源以養充，另外我們這個文明古國，在我們一般人的日常生活中，向來大是糊糊的，這些新稅目，看了真是令人頭痛，究竟課稅的對象是誰，課稅的依據是甚麼，計算的時間與單位，又忽略去荐，每天看着高此不同肥瘦有別的稅政先生們出出進進的，隨着他們輕重急緩地方講調，交下形形式式的各種表格命令辦法，依章依期辦理，究竟是怎麼一回事還真是糊塗，在中再加的新的糊塗，亦略有那麼一來了事，應付的辦法，是自己讀懂來兩套賬，一套自己記的是真的，一套是假的，來作為應付稅務的依據，是各種稅務先生的依據，小至於是無論怎樣高至於是冤恨死，的確傷腦筋，記恨不已，敢會讓人怕，人家告到家裡去，一不放心，小小的股東玩笑就是偽造罪，這個真是一種處處擔心的偷偷摸摸的點。

公生活另外一事可以看出我們古國特色的，是科員制度，就稅務行政系統來看，有部長署長局長處長科長主任科員，徵收的生等品級，中間的，政令本有伸縮性，經過這層次繁多的圓轉，到了下基層已經是無可無不可了，基層是執行政令的幹部，只要花點錢得到他們的幫忙，有何難事不能解決，在中國這樣不健全的機構之下，大公報曾說：一件很好的政令從上到下層會變質的，從另一方面講，很複雜的稅政走到下層也會變得簡單的，如很多商人所說的只要「花一點錢」就夠了。

另外一種有色的辦法，是派遣山間一幫綠林好漢，不去搶私人，却來劫政府，公開走私，這一幫有組織，有力量，他們敢和政府公開作對，他們的作風是明爽的，他們冒生命上的危險，他們負擔稅的責任，來挽救他們的生計，從事賄賂偷稅與逃稅，正是相映成趣，以上三項事實充分表現人民對政府之稅收措施，或因不能認識，或因事實上之困難，未能合作，反而逃避抗，以致演成機構又無控制之力，在此基本條件不健全之下，加重租稅，徒長社會犯罪之風，政治腐敗之度，絕非國家之福。

如說「整稅」「增稅」，其實租稅太重，究竟可負担之限度何在，具此限度不能負担，無半點寬容，否則，官民開誠相見，要納的稅絕對要納，毫無寬容，同時政府在此限度以上再加半分，限政府所取錢的是理想，這個數字上我們要求的是忠實，以期保是可變的，我們亦可以與政府同存，同時我們的希望是「整稅」的結果，是社會的一，不如「增稅」最後的效果。（轉載上海大公報）